



Città di Potenza

Unità di Direzione Servizi alla Persona



Ufficio di Piano

MONITORAGGIO
DEL
PIANO SOCIALE DI ZONA 2022 – 2024
DELL'AMBITO TERRITORIALE SOCIALE
DELLA CITTÀ DI POTENZA

ANNO 2023

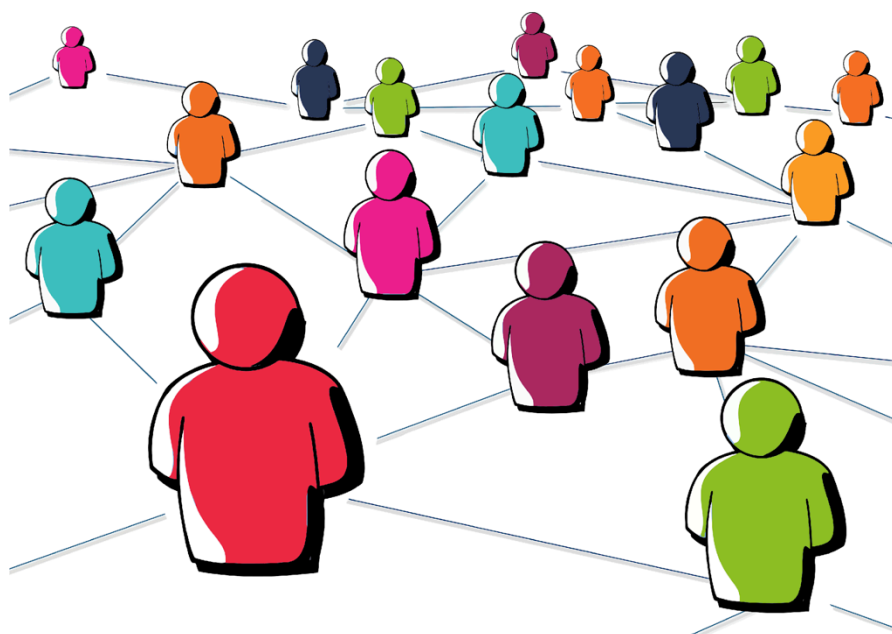

**INDICE**

INTRODUZIONE	2
FINALITÀ	2
Prima parte	3
Stato di attuazione obiettivi strategici	3
OBIETTIVO STRATEGICO N. 1 - SISTEMA INTEGRATO DEI SERVIZI	3
Azioni realizzate al 31 dicembre 2023	3
OBIETTIVO STRATEGICO N. 2 - WELFARE GENERATIVO E COMUNITARIO	5
Azioni realizzate al 31 dicembre 2023	5
OBIETTIVO STRATEGICO N. 3 - PROFILO DI COMUNITÀ	6
Azioni realizzate al 31 dicembre 2023	6
OBIETTIVO STRATEGICO N. 4 - AMMINISTRAZIONE E RESPONSABILITÀ CONDIVISE	6
Azioni realizzate al 31 dicembre 2023	7
Seconda parte	8
Stato di attuazione delle macroaree	8
A) MACROAREA 1: AREA INFORMAZIONE, ACCESSO AI SERVIZI, INTEGRAZIONE SOCIO-SANITARIA	8
B) MACROAREA 2: AREA CONTRASTO ALLA POVERTÀ E SOSTEGNO ALL'INCLUSIONE SOCIALE	10
C) MACROAREA 3: SOSTEGNO ALLA DISABILITA'/ ALLA VITA AUTONOMA-DOMICILIARITÀ.	12
D) MACROAREA 4: SOSTEGNO ALLE RESPONSABILITÀ FAMILIARI E TUTELA DEI MINORI.	14
E) ALTRI PROGETTI	16
F) AREA WELFARE CULTURALE	20
Terza parte	21
Risorse programmate e risorse impegnate	21
PROCEDURE REALIZZATE	22
RISORSE PROGRAMMATE/IMPEGNATE PER MACROAREA	23
RISORSE IMPEGNATE SULLE SCHEDE INTERVENTO PSZ IN RELAZIONE ALLA TIPOLOGIA DI PROCEDURE	24
RISORSE IMPEGNATE NEL COMPLESSO E PER TIPOLOGIA PROCEDURE	25
Quarta parte	26
Monitoraggio fisico	26
STATO DI AVANZAMENTO LEPS/LEP E LEAPS REGIONALI PER AREE DI INTERVENTO	33



INTRODUZIONE

Attraverso il Piano Sociale di Zona (per brevità PSZ) l'Ambito Territoriale Sociale della Città di Potenza concorre alla realizzazione degli obiettivi di politica sociale della Regione, in attuazione della L. n. 328/2000 e della L. R. n. 4/2007 "Sistema integrato degli interventi e dei servizi sociali della Regione Basilicata".

Il Piano Sociale di Zona rappresenta dunque lo strumento strategico per il governo delle politiche sociali territoriali, mediante il quale gli Ambiti Territoriali Sociali perseguono il benessere sociale della popolazione.

FINALITÀ

Il presente lavoro ha l'obiettivo di comunicare i dati e le informazioni utili al monitoraggio dello sviluppo e dell'implementazione delle azioni previste nel PSZ, nel suo primo anno di attuazione.

La valutazione in itinere ha una funzione di miglioramento, di regolazione e di orientamento delle progettualità, in quanto restituisce informazioni di ritorno (feedback) utili sia ai gestori dei processi che ai destinatari dei servizi, al fine di apportare modifiche, integrazioni, correzioni, ove richieste, alla luce delle evidenze raccolte. Inoltre, essa consente di dare continuità al processo di partecipazione e condivisione avviato nella fase di progettazione partecipata che si è svolta all'interno dei diversi tavoli tematici.

Nello specifico la raccolta dei dati si è concentrata su tre focus di attenzione:

1. il rapporto tra obiettivi prefissati ed obiettivi raggiunti con particolare riguardo agli obiettivi strategici trasversali alle aree tematiche individuate nel PSZ;
2. le schede di intervento attivate;
3. il rapporto tra risorse programmate e risorse impegnate;
4. il monitoraggio fisico.



Prima parte

Stato di attuazione obiettivi strategici

OBIETTIVO STRATEGICO N. 1 - SISTEMA INTEGRATO DEI SERVIZI

Implementare il sistema integrato di servizi rafforzando al tempo stesso l'integrazione di politiche e servizi, con particolare attenzione al processo di integrazione sociosanitaria e di integrazione tecnico-istituzionale tra i soggetti protagonisti.

Azioni realizzate al 31 dicembre 2023

Nell'anno 2023 l'Unità di Direzione dei Servizi alla persona del Comune di Potenza ha formalizzato diverse alleanze con soggetti protagonisti delle politiche sociosanitarie:

- A. È stato stipulato il 07/03/2023 il Protocollo d'intesa con l'Azienda sanitaria di Potenza per l'integrazione sociosanitaria nell'ambito di Potenza. Tale protocollo è stato integrato dall'accordo operativo con la stessa ASP in sinergia con la Caritas diocesana di Potenza per l'implementazione del progetto dell'agenda socio assistenziale in cure domiciliari. Questo progetto prevede l'attivazione sperimentale di una struttura di prossimità fisica e virtuale per pazienti con situazioni di fragilità.
- B. È stato stipulato tra INPS, Comune di Potenza e CARITAS il protocollo d'intesa per l'implementazione del progetto: "INPS per tutti".
- C. È stato stipulato il protocollo d'intesa con la Prefettura di Potenza e altri enti per l'accertamento dell'età dei minori stranieri non accompagnati e per il contrasto alla violenza di genere. Sono state condivise procedure e strategie per il sostegno delle donne vittime della violenza di genere.
- D. È stato stipulato il protocollo d'intesa con la Prefettura di Potenza, la Questura di Potenza, la Regione Basilicata e l'Azienda Sanitaria di Potenza in materia di stalking e violenza domestica. Tale protocollo è stato integrato dall'accordo operativo con l'Azienda Sanitaria di Potenza per l'istituzione del C.U.A.V. (Centro Uomini Autori di Violenza).



- E. È stato adottato il rinnovo del Protocollo d'intesa per il contrasto alla povertà educativa dei bambini e ragazzi con l'organizzazione Save the Children e la soc. coop. Soc. Appstart per la prosecuzione del "Punto Luce" sito a Poggio Tre Galli.
- F. Raccordo con la Regione Basilicata per il potenziamento di servizi ed interventi finalizzati alla prevenzione, tutela e alla cura di donne e minori vittime di violenza;
- G. È stato formalizzato il protocollo d'intesa con l'Agenzia per la coesione territoriale volto ad attivare un processo di coprogettazione e di partecipazione allargata, finalizzato a consentire l'attuazione, a regia dell'autorità di gestione, delle azioni previste nell'ambito delle priorità 5 e 6 dedicate alle città medie RMS, all'interno del programma operativo "PN METRO plus e città medie Sud 2021 2027"¹ per un importo massimo di euro 7.156.300,00, così suddivisa: euro 2.236.231,00 FESR ed euro 4920.069,00 FSE+.

¹ Città di Potenza, deliberazione giunta comunale n° ord. 129 del 16/05/2023.



OBIETTIVO STRATEGICO N. 2 - WELFARE GENERATIVO E COMUNITARIO

Sviluppare un sistema di welfare generativo e comunitario, prossimo ai cittadini e meglio adattabile alle loro esigenze, che sia in grado di rigenerare le risorse disponibili e promuovere strategie di prevenzione, responsabilizzando attori e beneficiari del sistema, al fine di aumentare il rendimento degli interventi delle politiche sociali a beneficio dell'intera collettività.

Azioni realizzate al 31 dicembre 2023

È stato stipulato il protocollo d'intesa con: "Nova onlus Consorzio nazionale per l'innovazione sociale" al fine di costruire un patto educativo di comunità quale alleanza educativa, civile e sociale tra istituzioni, enti del terzo settore, scuole, famiglie e cittadini - che si esplicita attraverso un sistema di governance certificata dal capofila e da ciascuno aderente al patto ai fini del contrasto alla povertà educativa. Ciò in aderenza a quanto previsto nella scheda intervento 9 denominata "Contrasto alla povertà educativa" della macroarea.

È stato avviato inoltre un percorso formativo, nell'ambito del progetto Formazione Quadri Terzo Settore (FQTS), promosso da Forum del terzo settore, CSVnet e realizzato con il sostegno della Fondazione CON IL SUD, volto alla costruzione di processi di sviluppo di comunità. A tale progetto si collega l'obiettivo generale di creazione di un patto educativo di comunità quale alleanza civile, educativa e sociale tra istituzioni, enti del terzo settore, scuole, famiglie e cittadini in aderenza a quanto individuato dalla scheda d'intervento n°4 denominata "Centri servizio per il contrasto alla povertà" della macroarea.



OBIETTIVO STRATEGICO N. 3 - PROFILO DI COMUNITÀ

Potenziare il profilo di comunità quale strumento di analisi e programmazione che sia in grado di rappresentare la complessità e l'evoluzione del territorio, uno strumento facilmente intellegibile, semplice ed accessibile, nonché ad alto potenziale di sviluppo.

Azioni realizzate al 31 dicembre 2023

Tra le iniziative ammesse a finanziamento, in risposta all'Avviso Pubblico 1/2021 per la presentazione di Proposte di intervento da parte degli Ambiti Sociali Territoriali a valere sulle risorse dell'iniziativa REACT-EU, come individuati nell'ambito del Pon Inclusione (FSE 2014-2020) Asse 6 – Avviso pubblico 1/2021, e del PrInS Interventi di contrasto agli effetti del Covid-19 (REACT-EU), c'è il servizio di accesso alla residenza anagrafica e fermo posta e Azioni del Centro Servizi per il contrasto alla povertà, quale azione integrata volta al contrasto della povertà nelle sue diverse espressioni, affrontate attraverso azioni interventi integrati ed incentrati sulla condivisione della presa in carico, in una logica di rete e di gestione unica del caso.

Nell'ottica di implementazione del profilo di comunità è stata avviata la procedura di coprogettazione, a valere sulle risorse del Fondo Famiglie, che prevede tra le azioni la messa in rete di risorse tra soggetti differenti, a prescindere dalla condizione di bisogno iniziale, oltre che valorizzazione di una cultura dell'accoglienza e della cura di comunità, anche attraverso l'implementazione e l'uso di una *app* dedicata collegata ad una banca del tempo e ad una biblioteca degli oggetti e dei saperi.

OBIETTIVO STRATEGICO N. 4 - AMMINISTRAZIONE E RESPONSABILITÀ CONDIVISE

Potenziare l'Amministrazione e le responsabilità condivise mediante un sistema di welfare strutturato su processi di condivisione, coprogrammazione e coprogettazione. Tali istituti rappresentano le nuove forme e cornici all'interno delle quali si sviluppano rapporti a carattere collaborativo e di responsabilità tra i diversi soggetti pubblici e privati, tassello di una più ampia strategia volta a ripensare il sistema locale di welfare.



Azioni realizzate al 31 dicembre 2023

L'Unità di Direzione dei Servizi alla Persona della città di Potenza nei mesi oggetto di studio del presente lavoro ha avviato numerosi processi di coprogettazione con ETS (Enti del Terzo Settore). Al fine di consolidare il sistema di welfare di accesso anche con l'attivazione di sportelli per l'integrazione dei migranti, attraverso la metodologia concertativa sono stati organizzati tavoli di coprogettazione con A.T.S. "Network 6.0." per l'ampliamento dell'offerta delle porte sociali distribuite sul territorio a valere sulle risorse FAMI e del Fondo Politiche migratorie. È stata definita la coprogettazione per l'attuazione di progetto SAI di tipo ordinario. È stata definita la procedura di coprogettazione, relativa all'iniziativa "Famiglie al centro" di cui alla determinazione dirigenziale n.642 del 22/11/2022. In aggiunta, l'U.D. dei Servizi alla Persona del Comune di Potenza, ha avviato una procedura pubblica al fine di invitare i soggetti del Terzo settore a proporre il proprio interesse e la propria migliore proposta progettuale nell'ambito del quadro normativo sopra richiamato, a valere sul fondo "Dopo di Noi" di cui alla DGC n. 84 del 28/03/2023.

Un altro progetto importante sviluppato in coprogettazione è "Nuova Strada". Progetto volto a sensibilizzare sulle tematiche dell'abuso di sostanze stupefacenti e degli effetti che esse hanno sulla capacità di mettersi alla guida. Concludendo, è stato attivato un ulteriore progetto in coprogettazione denominato "Non da Soli" sulla prevenzione delle truffe agli anziani.

Infine, sono in fase di espletamento due ulteriori istruttorie di coprogettazione a valere su risorse del Fondo Famiglia per la realizzazione di Azioni diffuse del Centro per le famiglie e su risorse del PNRR Missione 5 Componente 2 per l'implementazione del Programma nazionale P.I.P.P.I

Elemento di novità è l'offerta dei servizi domiciliari socio-assistenziali, rivolti alle persone anziane, con disabilità e ai bambini e ragazzi, in regime di accreditamento per un periodo sperimentale di tre anni. All'interno di tale cornice è stata attivata anche l'offerta nell'ambito delle dimissioni protette.



Seconda parte

Stato di attuazione delle macroaree

NOTA INTRODUTTIVA

La seconda parte del rapporto descrive le azioni messe in atto, le schede intervento del PSZ attivate, le risorse impegnate e la tipologia di procedure utilizzate per ogni macroarea, nonché i Progetti non inseriti nelle schede intervento, ma riconducibili alle n. 4 macroaree.

A) MACROAREA 1: AREA INFORMAZIONE, ACCESSO AI SERVIZI, INTEGRAZIONE SOCIO-SANITARIA

L'integrazione sociosanitaria rappresenta uno degli assi portanti del sistema di welfare lucano e in quanto tale è una priorità trasversale alle diverse aree tematiche che vede quale punto di partenza proprio i settori dell'informazione e dell'accesso ai servizi. Rappresenta inoltre un tema prioritario della fase attuale nella quale si esce dall'emergenza del Covid e si riprende la dovuta attenzione sulle attività ordinarie e l'integrazione dei servizi sociosanitari. Sono vari gli ambiti nei quali deve continuare e rafforzarsi la collaborazione: in primo luogo nella presa in carico, con Punti Unici di Accesso (PUA) e valutazione multidimensionale dei bisogni ad opera di équipe multidisciplinari a delineare uno scenario fondamentale di collaborazione; in secondo luogo, nei temi della residenzialità e della domiciliarità.

Al 31/12/2023 l'ATS Città di Potenza ha raggiunto il LEPS "Potenziamento del servizio sociale professionale" di n. 1 assistente sociale a tempo indeterminato/5000 abitanti.

Schede intervento previste per quest'area:

- Scheda intervento n°1 "Punti unici di accesso";
- Scheda intervento n° 2 "Informazioni sulla rete dei servizi sociali e sociosanitari";

**TOTALE PROCEDIMENTI AVVIATI: 6****SCHEDE INTERVENTO ATTIVATE: 1 SU 2****TOTALE RISORSE IMPEGNATE: € 44.961,24**

Per la Macroarea il PdZ prevede un importo programmato di € 369.656,00 comprensivo delle risorse PNRR, pari a € 340.000,00, a titolarità del Comune di Policoro destinate alla Città di Potenza in quanto partner.

Scheda attivata	Servizio attivato	Spesa impegnata	Tipologia di procedura
Azione trasversale PSZ	Assunzione a tempo indeterminato di n. 7 assistenti sociali		AZIONE DI SISTEMA
Azione trasversale PSZ	Protocollo d'intesa azienda sanitaria potenza	/	AZIONE DI SISTEMA
Azione trasversale PSZ	Accordo operativo con azienda sanitaria potenza e Caritas progetto implementazione dell'agenda socioassistenziale in cure domiciliari: attivazione sperimentale di una struttura di prossimità fisica e virtuale per pazienti con situazioni di fragilità tutelate	/	AZIONE DI SISTEMA
N.2 informazioni sulla rete dei servizi sociali e sociosanitari	Protocollo d'intesa progetto INPS per tutti tra INPS, comune di Potenza e Caritas	/	AZIONE DI SISTEMA
N. 2 informazioni sulla rete dei servizi sociali e sociosanitari	Coprogettazione porte sociali e sportello migranti	€ 44.961,24	COPROGETTAZIONE
Azione trasversale PSZ	Protocollo d'intesa con la Prefettura di Potenza e altri enti	/	AZIONE DI SISTEMA



	per accertamento dell'età dei minori non accompagnati		
--	--	--	--

B) MACROAREA 2: AREA CONTRASTO ALLA POVERTÀ E SOSTEGNO ALL'INCLUSIONE

SOCIALE

La povertà è un fenomeno complesso che non dipende solo ed esclusivamente dalla mancanza di una fonte di reddito ma è legato a molti altri fattori, come ad esempio, le difficoltà di accesso alle opportunità e quindi alla possibilità di partecipare pienamente alla vita economica e sociale del paese.

La sofferenza e la povertà all'interno dei contesti urbani non riguardano solo il mancato benessere dal punto di vista economico, ma sono strettamente connesse alla impossibilità o difficoltà all'accesso alle opportunità e alla piena partecipazione del cittadino alla vita economica e sociale. La povertà, quindi, va considerata come una forma di esclusione sociale molto articolata e complessa. La lotta contro la povertà e il sostegno all'inclusione sociale sono obiettivi specifici dell'Unione Europea e degli Stati membri nell'ambito delle politiche sociali. Negli ultimi anni si è registrato un aumento del fenomeno della povertà, anche a causa della crisi finanziaria e sociale prodotta dal Covid. L'adozione di misure di contrasto alla povertà, in grado di fornire risposte tempestive ai bisogni essenziali delle persone fragili che versano in condizioni di estrema difficoltà, deve avvenire sia sul versante del sostegno al reddito sia su quello della creazione di opportunità di inserimento sociale per quei cittadini che versano in condizione di difficoltà e per i quali è necessario favorire l'attivazione di ogni tipo di risorsa (familiare, personale e comunitaria) per raggiungere il massimo livello di autonomia possibile.

Schede intervento previste per quest'area:

- Scheda intervento n°3 "Abitare";
- Scheda intervento n°4 "Centri servizio per il contrasto alla povertà";
- Scheda intervento n°5 "Deprivazione materiale";

Nella tabella che segue non è riportato l'intervento strutturale denominato "Housing First" a valere sulle risorse FESR 2014-2020 e in via di realizzazione.

**TOTALE PROCEDIMENTI AVVIATI: 6****SCHEDE INTERVENTO ATTIVATE: 1 SU 3****TOTALE RISORSE IMPEGNATE: € 705.360,03**

Per la Macroarea il PdZ prevede un importo programmato di € 2.472.000,00 comprensivo dell'intervento strutturale di € 1.600.000,00 e delle risorse PNRR, pari a € 650.000,00, a titolarità dei Comuni di Matera e Policoro destinate alla Città di Potenza in quanto partner.

Le risorse impegnate non comprendono le somme impegnate a titolo di contributo economico in favore di cittadini in situazione di disagio economico.

Scheda attivata	Servizio attivato	Spesa impegnata	Tipologia di procedura
N. 4 CENTRI SERVIZIO PER IL CONTRASTO ALLA POVERTÀ	Servizio di accompagnamento a tempo finalizzato all'inserimento lavorativo per beneficiari rdc.	€ 328.954,32	CODICE APPALTI
N. 4 CENTRI SERVIZIO PER IL CONTRASTO ALLA POVERTÀ	Tirocini di inclusione sociale. (beneficiari rdc)	€ 202.801,27	AVVISO PUBBLICO
N. 4 CENTRI SERVIZIO PER IL CONTRASTO ALLA POVERTÀ	Servizio di Accesso alla residenza anagrafica e fermo posta e Azioni del Centro Servizi per il contrasto alla povertà.	€ 128.104,44	CODICE APPALTI
N. 4 CENTRI SERVIZIO PER IL CONTRASTO ALLA POVERTÀ	Formazione quadri terzo settore per creazione patto educativo comunità	/	AZIONE DI SISTEMA
AZIONE DI SISTEMA	Servizio di Pronto Intervento Sociale	€ 45.500,00	CODICE APPALTI
AZIONE DI SISTEMA	Approvazione delle tariffe anno 2023 per l'utilizzo dei contenitori culturali	/	ALTRO

**C) MACROAREA 3: SOSTEGNO ALLA DISABILITA'/ ALLA VITA AUTONOMA-DOMICILIARITÀ.**

La presente programmazione mira, attraverso interventi di welfare comunitari, a raggiungere una risposta adeguata ai bisogni delle persone con disabilità o anziane con carenti supporti familiari e con particolari fragilità.

In prima analisi occorre realizzare percorsi di mantenimento, recupero o sviluppo dell'autonomia personale e sociale e ridurre le condizioni ed i rischi di emarginazione, isolamento e istituzionalizzazione.

Schede intervento previste per quest'area:

- Scheda intervento n°6 "Accompagnamento verso l'autonomia abitativa e/o lavorativa";
- Scheda intervento n°7 "Rete integrata dei servizi legati alla domiciliarità";

Nella tabella che segue non è inserito l'intervento strutturale a valere sulle risorse FESR 2014-2020 per la realizzazione di una struttura abitativa per persone con disabilità/anziani in c.da Marrucaro.

TOTALE PROCEDIMENTI AVVIATI: 11

SCHEDE INTERVENTO ATTIVATE: 2/2

TOTALE RISORSE IMPEGNATE: € 2.639.059,66

Per la Macroarea il PdZ prevede un importo programmato di € 2.826.175,56 ed è comprensivo dell'intervento strutturale in c.da Marrucaro per un importo di € 500.000,00.

Le risorse impegnate non comprendono le somme impegnate in seno ai Programmi Assegno di cura, Disabilità gravissima, SLA, Stato vegetativo, Caregiver, rette strutture residenziali per anziani

Scheda attivata	Servizio attivato	Spesa impegnata	Tipologia di procedura
N° 6 accompagnamento verso l'autonomia abitativa e/o lavorativa	trasporto disabili verso strutture sanitarie/riabilitative socioeducative/occupazionali".	€ 291.000,00	ACCREDITAMENTO
N° 6 accompagnamento verso l'autonomia abitativa e/o lavorativa	comunità alloggio Casa Antonia	€ 93.731,04	CODICE APPALTI
N° 6 accompagnamento verso l'autonomia abitativa e/o lavorativa	trasporto scolastico minori con disabilità	€ 20.852,64	ACCREDITAMENTO



N° 7 rete integrata dei servizi legati alla domiciliarità	centro diurno socioeducativo per disabili	€ 277.123,40	CODICE APPALTI
N° 6 accompagnamento verso l'autonomia abitativa e/o lavorativa	assistenza domiciliare area anziani e disabili.	€ 896.568,25	CODICE APPALTI
N° 6 accompagnamento verso l'autonomia abitativa e/o lavorativa	proposta progettuale fondo dopo di noi	€ 223.143,56	COPROGETTAZIONE
N° 7 rete integrata dei servizi legati alla domiciliarità	soggiorno marino anziani	€ 25.000,00	CODICE APPALTI
N° 6 accompagnamento verso l'autonomia abitativa e/o lavorativa	progetti per la vita indipendente pro.v.i.	€ 43.300,44	ALTRO
N° 7 rete integrata dei servizi legati alla domiciliarità	accreditamento di soggetti qualificati per l'erogazione dei servizi di assistenza domiciliare di tipo socioassistenziale ed educativa	/	AZIONE DI SISTEMA
Azione di sistema	servizio di pronto intervento sociale (prins)	€ 45.500,00	CODICE APPALTI
N° 6 accompagnamento verso l'autonomia abitativa e/o lavorativa	assistenza domiciliare area anziani e disabili (<u>la quota comprende la spesa per le Dimissioni protette per un importo di € 320.997,80</u>)	€ 722.840,33	ACCREDITAMENTO

**D) MACROAREA 4: SOSTEGNO ALLE RESPONSABILITA' FAMILIARI E TUTELA DEI MINORI.**

La definizione del livello essenziale delle prestazioni nell'area di riferimento è finalizzata alla costruzione di risposte al bisogno del minore di crescere in un ambiente stabile, sicuro e protettivo, contrastando l'insorgere di situazioni che favoriscono le disuguaglianze sociali, la dispersione scolastica e, soprattutto, le separazioni inappropriate dalle famiglie di origine. Alla base di queste premesse l'individuazione di azioni idonee al soddisfacimento dei sopra citati bisogni deve avere un carattere preventivo e quindi basarsi su azioni di accompagnamento verso un esercizio della genitorialità positiva e responsabile.

La strategia della presente programmazione intende investire nelle politiche per la famiglia con l'obiettivo di ridurre lo svantaggio sociale e rafforzare i servizi sociali e di protezione rivolti ai minori, sostenendo le famiglie nello sviluppo di competenze parentali propositive.

Schede intervento previste per quest'area:

- Scheda intervento n°8 "Sostegno alle capacità genitoriali e pluralizzazione delle forme familiari";
- Scheda intervento n°9 "Contrasto alla povertà educativa";
- Scheda intervento n°10 "Servizi socio educativi all'infanzia";

TOTALE PROCEDIMENTI AVVIATI: 15

SCHEDE INTERVENTO ATTIVATE: 3/3

TOTALE RISORSE IMPEGNATE: € 1.153.869,80

Per la Macroarea il PdZ prevede un importo programmato di € 1.599.820,00 ed è comprensivo delle risorse PNRR M5 C3 inv. 3, pari a € 1.250.000,00, a titolarità degli ETS in cui il Comune di Potenza è partner.

Le risorse non comprendono le risorse impegnate per il pagamento delle rette per le strutture di accoglienza per minori, madri con figli e neo-maggiorenni, e i contributi per la filiazione naturale.

Scheda attivata	Servizio attivato	Spesa impegnata	Tipologia di procedura
N°8 sostegno alle capacità genitoriali e pluralizzazione delle forme familiari	Iniziativa minori al centro	€ 58.000,00	COPROGETTAZIONE



N°8 sostegno alle capacità genitoriali e pluralizzazione delle forme familiari	Contributo a favore di famiglie affidatarie	€ 21.326,40	ALTRO
N°8 sostegno alle capacità genitoriali e pluralizzazione delle forme familiari	Progettazione e sviluppo allestimento di uno spazio laboratoriale multimediale e immersivo dedicato a minori e famiglie	€ 35.380,00	CODICE APPALTI
N°8 sostegno alle capacità genitoriali e pluralizzazione delle forme familiari	Servizio di assistenza domiciliare educativa rivolta ai minori"	€ 433.492,18	CODICE APPALTI
N°8 sostegno alle capacità genitoriali e pluralizzazione delle forme familiari	Famiglie al centro	€ 18.000,00	COPROGETTAZIONE
N°8 sostegno alle capacità genitoriali e pluralizzazione delle forme familiari	Accreditamento di soggetti qualificati per l'erogazione dei servizi di assistenza domiciliare di tipo socio-assistenziale ed educativa (compreso Programma P.I.P.P.I per un importo di € 140.000,00)	€ 392.038,90	ACCREDITAMENTO
N°9 contrasto alla povertà educativa	Soggiorno marino minori	€ 25.000,00	CODICE APPALTI
N°9 contrasto alla povertà educativa	Protocollo d'intesa con nova onlus consorzio nazionale per l'innovazione sociale	/	AZIONE DI SISTEMA
N°9 contrasto alla povertà educativa	PROTOCOLLO PUNTO LUCE	/	AZIONE DI SISTEMA
N.9 contrasto alla povertà educativa	BELL'INVERNO	€ 32.132,32	CODICE APPALTI
N. 10 SERVIZI SOCIO EDUCATIVI ALL'INFANZIA	Tariffe del servizio di trasporto scolastico per l'anno 2023-2024	/	ALTRO
N. 10 SERVIZI SOCIO	Tariffe servizi a domanda	/	ALTRO



EDUCATIVI ALL'INFANZIA	individuale Asilo Nido A. S. 2023-2024		
N. 10 SERVIZI SOCIO EDUCATIVI ALL'INFANZIA	Tariffe del servizio di ristorazione scolastica per l'anno 2023-2024	/	ALTRO
N. 10 SERVIZI SOCIO EDUCATIVI ALL'INFANZIA	Formazione personale educativo	€ 93.000,00	CODICE APPALTI
Azione di sistema	Servizio di Pronto Intervento Sociale (PrInS)	€ 45.500,00	CODICE APPALTI

E) ALTRI PROGETTI

In questa sezione sono indicati i progetti non previsti dal PSZ ma che, comunque, possono essere ricondotti alle quattro macroaree di intervento.

MACROAREA 2

PROGETTO NUOVA STRADA

Scheda attivata	Servizio attivato	Spesa impegnata	Tipologia di procedura
/	servizio di comunicazione progetto "nuova str.a.d.a.	€ 24.400,00	CODICE APPALTI
/	servizio di animazione, sensibilizzazione, informazione nell'ambito del progetto "nuova str.a.d.a. rivolto alle istituzioni scolastiche e all'universita'	€ 25.000,00	CODICE APPALTI
/	azioni di sensibilizzazione rivolto alla cittadinanza	€ 40.000,00	COPROGETTAZIONE



	progetto nuova strada		
/	apparecchiature sonore mobili e tendaggi per il centro sociale malvaccaro progetto nuova strada	€ 84.803,10	CODICE APPALTI

PROGETTO LGNET EMERGENCY ASSISTANCE LGNETEA

scheda attivata	servizio attivato	spesa impegnata	tipologia di procedura
/	Affidamento diretto progetto lgnet2	€ 51.102,00	CODICE APPALTI
/	Affidamento diretto per la realizzazione delle attività di comunicazione nell'ambito del progetto lgnet emergency assistance	€ 10.000,00	CODICE APPALTI
/	Affidamento diretto per la realizzazione dei laboratori "arti e mestieri"	€ 46.986,00	CODICE APPALTI

PROGETTO TOGETHER

scheda attivata	servizio attivato	spesa impegnata	tipologia di procedura
N. 1 PUNTI UNICI DI ACCESSO	Capacity building operatori	€ 21.000,00	CODICE APPALTI

**PROGETTO SAI**

scheda attivata	servizio attivato	spesa impegnata	tipologia di procedura
n. 3 abitare	Manifestazione di interesse per l'individuazione di soggetti del terzo settore per la coprogettazione e attuazione di progetto sai tipologia ordinario.	€ 748.250,00	COPROGETTAZIONE

C.U.A.V. (Centro Uomini Autori di violenza)

scheda attivata	servizio attivato	spesa impegnata	tipologia di procedura
/	C.U.A.V.	€ 41.475,00	CODICE APPALTI

SETTIMANA DELLA COMUNITÀ

scheda attivata	servizio attivato	spesa impegnata	tipologia di procedura
/	Settimana della Comunità: Insieme nella pace	€ 18.034,00	ALTRO

**MACROAREA 3****PROGETTO HOME CARE PREMIUM**

scheda attivata	servizio attivato	spesa impegnata	tipologia di procedura
/	Erogazione prestazioni ambito progetto Home care premium	€ 165.000,00	ALTRO

PROGETTO NON DA SOLI

scheda attivata	servizio attivato	spesa impegnata	tipologia di procedura
/	Progetto prevenzione truffa agli anziani	€ 32.820,42	COPROGETTAZIONE



F) AREA WELFARE CULTURALE

L'espressione Welfare culturale indica un nuovo modello integrato di promozione del benessere e della salute e degli individui e delle comunità, attraverso pratiche fondate sulle arti visive, performative e sul patrimonio culturale. Questa tipologia di welfare è fortemente voluta dall'amministrazione tanto che è stato realizzato anche un Piano della Cultura della città di Potenza 2021 – 2023. Il piano sollecita un'azione mirata per la valorizzazione di pratiche fondate sulle arti visive, performative e sul patrimonio culturale in relazione alla salute ed alle politiche sociali. In Italia, ed anche nella nostra città, il ricorso a pratiche di questo tipo si va progressivamente sviluppando. L'efficacia delle attività culturali e creative come fattore di promozione del benessere individuale ha trovato anche riconoscimento dell'Organizzazione mondiale della sanità. Le arti performative concorrono significativamente alla promozione della salute in un'ottica bio-psico-sociale; al benessere individuale e alla soddisfazione per la vita grazie ai suoi aspetti relazionali, al potenziamento delle risorse e delle capacità di apprendimento, alla promozione dell'invecchiamento attivo contrastando fenomeni quali la depressione e il decadimento psico-fisico derivante dall'abbandono e dall'isolamento. All'interno del Piano triennale della Cultura della città di Potenza è possibile trovare 20 punti programmatici e 9 linee di intervento che possono orientare l'azione di tutti quei soggetti, pubblici e privati che volessero collaborare alla realizzazione di questo welfare che vede la salute e il benessere non solamente come la mancanza di una malattia ma come ha definito recentemente l'OMS come uno stato di completo benessere fisico, mentale e sociale e non soltanto l'assenza di malattia o infermità. Il benessere è un concetto multidimensionale che va oltre la mera assenza di malattia e incoraggia gli individui a sviluppare il loro pieno potenziale e a condurre una vita soddisfacente.



Terza parte

Risorse programmate e risorse impegnate

NOTA INTRODUTTIVA

La terza parte del presente monitoraggio si focalizza sulle risorse programmate nel PSZ in rapporto alle risorse impegnate nell'anno 2023.

Nello specifico sono rappresentati in formato grafico i seguenti dati:

- grafico n. 1: il numero di procedure di spesa realizzate nel complesso per tutte le macroaree e la tipologia;
- grafico n. 2: le risorse programmate e impegnate per le schede di intervento suddivise per macroarea;
- grafico n. 3: le risorse impegnate per le schede intervento previste nel PSZ in relazione alla tipologia di procedura di spesa;
- grafico n. 4: risorse impegnate nel complesso per macroarea in relazione alla tipologia di procedura di spesa.

Nella rilevazione non sono state considerate le risorse impegnate gli interventi strutturali sulle due unità immobiliari dedicate l'una al Progetto "Housing first" e l'altra alla residenza per persone con disabilità/anziani.



PROCEDURE REALIZZATE: N. 55

GRAFICO N. 1

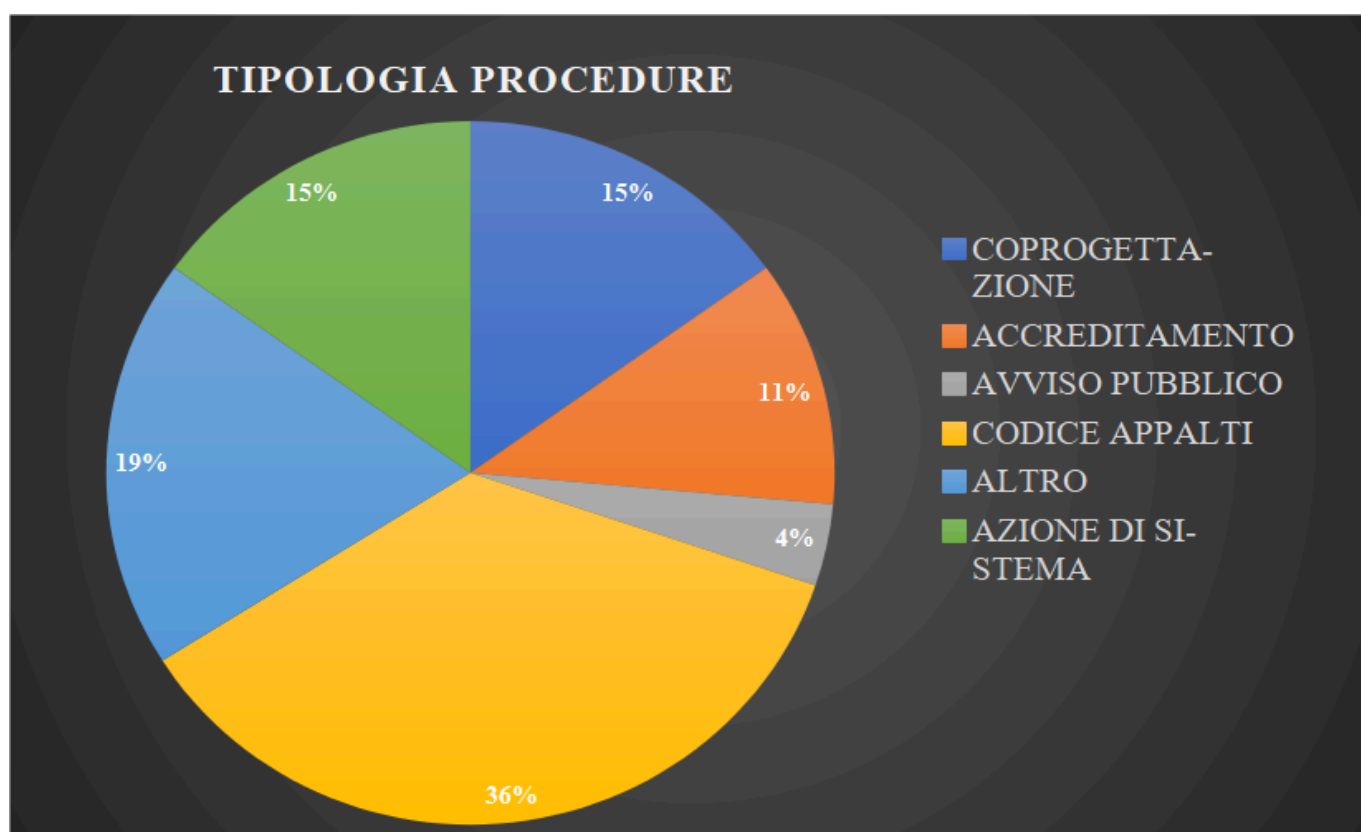



RISORSE PROGRAMMATE/IMPEGNATE PER MACROAREA

GRAFICO N. 2

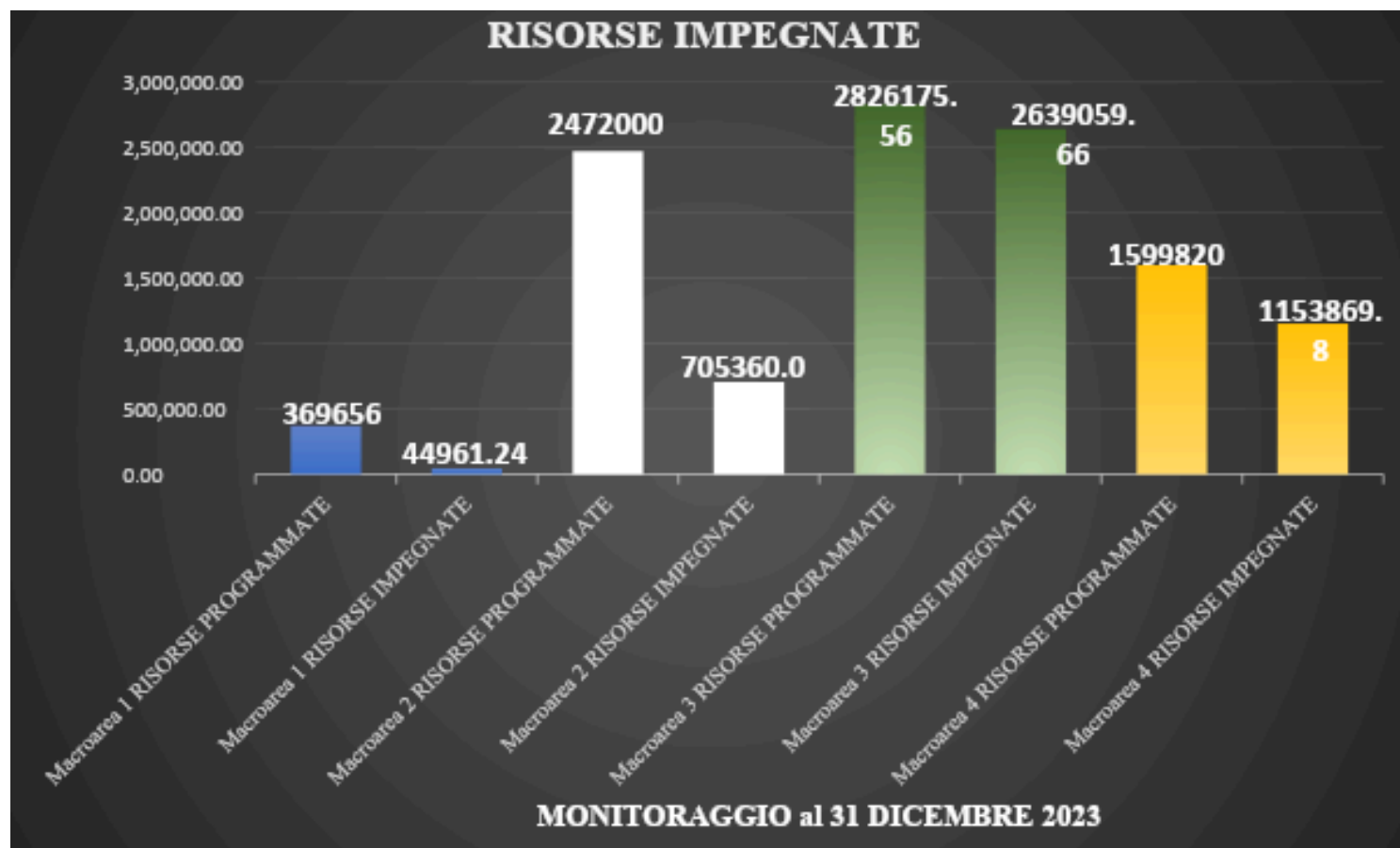



RISORSE IMPEGNATE SULLE SCHEDE INTERVENTO PSZ IN RELAZIONE ALLA TIPOLOGIA DI PROCEDURE

GRAFICO N. 3

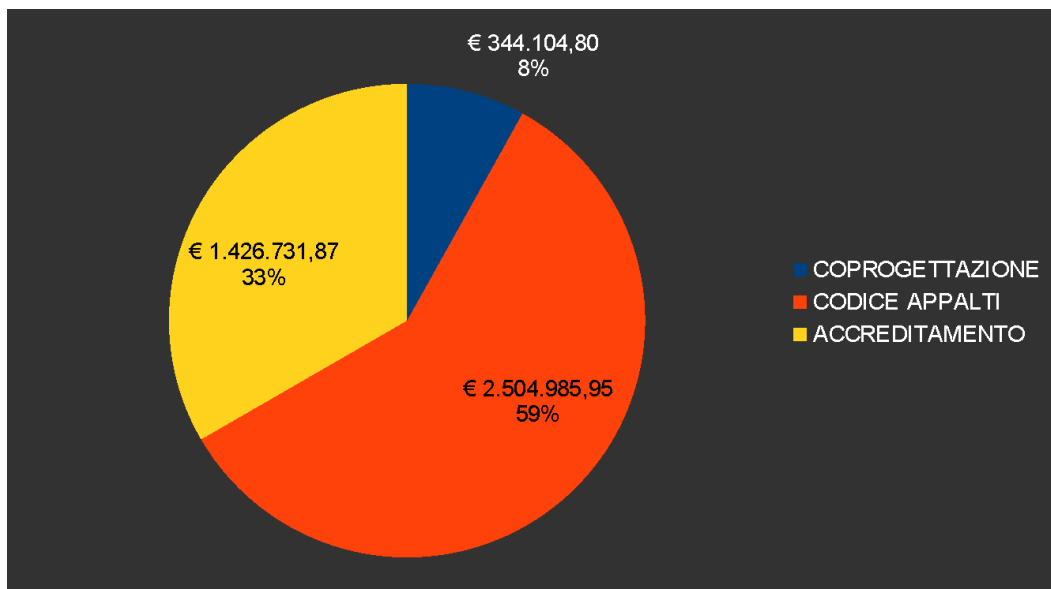



RISORSE IMPEGNATE NEL COMPLESSO E PER TIPOLOGIA PROCEDURE

Le risorse sono comprensive degli interventi non previsti dal PSZ ma che, comunque, possono essere ricondotti alle quattro macroaree di intervento.

GRAFICO N. 4

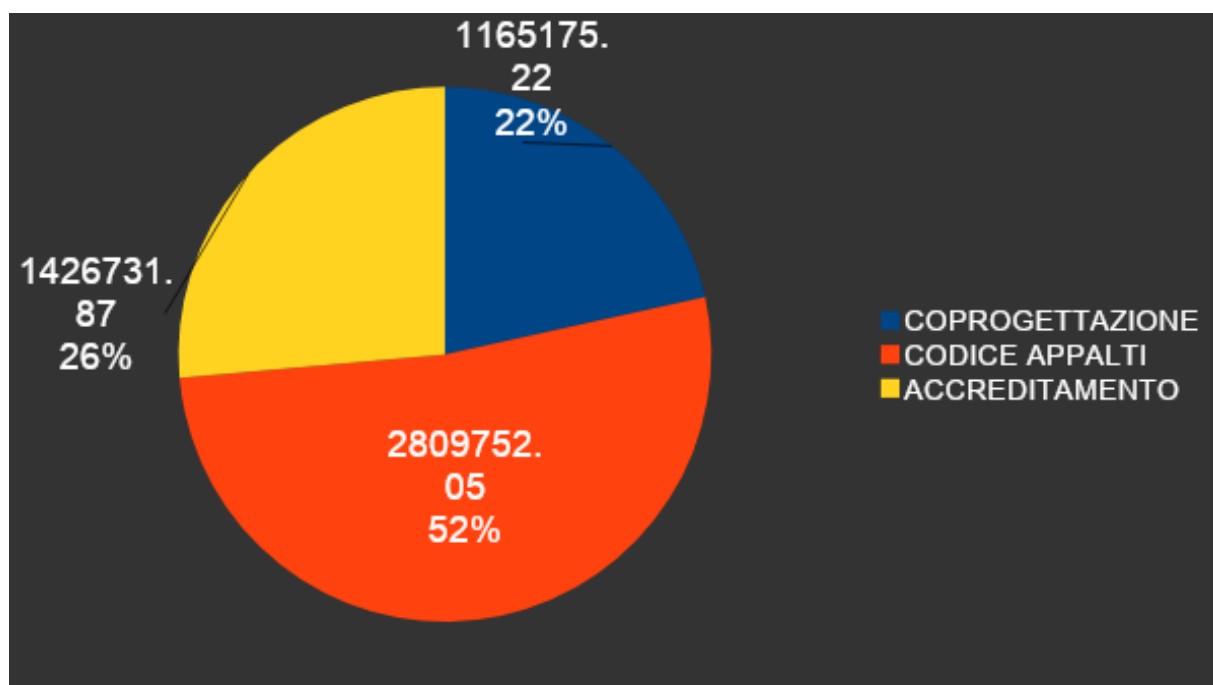



Quarta parte

Monitoraggio fisico

SERVIZI SOCIALI COMUNALI

Nella rilevazione degli utenti dei numerosi e diversificati servizi o attività raggruppati nel campo dei "Servizi sociali comunali" il dato relativo all'annualità 2023 è distinto nelle tre macroaree di intervento (Interventi e servizi - Contributi economici - Strutture) e per le aree di intervento o di utenza (Famiglia e minori - Disabili - Anziani - Immigrati e nomadi - Povertà disagio adulto e senza dimora - Multiutenza).

Per le aree di intervento o di utenza Famiglia e minori, Disabili e Anziani è indicato il totale annuo delle ore di assistenza domiciliare erogate.

Per ciascuna rilevazione del numero di utenti serviti è indicata la composizione disaggregata per la tipologia di servizio erogata.

La classificazione utilizzata riprende quella Istat e corrisponde a quella già impiegata per la rilevazione e riclassificazione della spesa per servizi sociali nell'ambito del questionario periodico di aggiornamento dei fabbisogni standard comunali.

	N° DI UTENTI SERVITI	TOTALE ANNUO DI ORE DI ASSISTENZA DOMICILIARE	COMPOSIZIONE DISAGGREGATA DEL N° DI UTENTI SERVITI PER TIPOLOGIA DI SERVIZIO
INTERVENTI E SERVIZI			
Utenti famiglia e minori	308	18689	Sostegno socio-educativo domiciliare : 79 Sostegno socio-educativo domiciliare beneficiari RdC : 33 Affidamento familiare : 8 Adozioni : 10 P.I.P.P.I. (Programma di Intervento Per la Prevenzione dell'Istituzionalizzazione) : 7 Minori in carico al servizio sociale non beneficiari di interventi : 171



Utenti con disabilità	305	16644	Servizio di Assistenza Domiciliare : 50
			PRO.VI. Progetti di vita indipendente : 8
			Assegno di cura : 70
			Servizio di Trasporto sociale : 45
			Assistenza a domicilio delle persone con disabilità gravissima : 62
			Care giver familiare : 37
			Progetto Home Care Premium : 33
Utenti anziani	100	14880	Servizio di Assistenza Domiciliare : 65
			Anziani in carico al servizio sociale non beneficiari di interventi : 35
Utenti immigrati e nomadi	335		Tirocini di Inclusione Sociale progetto Together : 9
			Laboratori progetto Together : 255
			Laboratori occupazionali progetto Together : 23
			Progetto LGNet : 48
Utenti povertà, disagio adulti e senza dimora	701		Prese in carico beneficiari RdC : 282
			Reddito Minimo d'Inserimento (RMI): 84
			Tirocini di Inclusione sociale : 54
			Servizio di accompagnamento lavorativo : 45
			Centro servizi per il contrasto alla povertà : 138
			Progetti utili alla collettività (PUC) : 98
Utenti Multiutenza	6206		Segretariato sociale : 1257
			Porte sociali : 509
			Sportello migranti : 201
			Pronto Intervento sociale : 38
			Settimana della Comunità : 1070



			Progetto "Famiglie al centro" : 181
			Progetto "Minori al centro" : 1492
			Progetto "Non da soli" : 100
			Progetto "Nuova strada" : 1358
CONTRIBUTI ECONOMICI			
Utenti famiglia e minori	16		Contributo economico per minori di filiazione naturale : 16
Utenti disabili	50		Contributo economico nefropatici : 29
			Contributo economico talassemici : 21
Utenti anziani	18		Contributo economico strutture residenziali : 18
Utenti povertà, disagio adulti e senza dimora	182		Contributo economico per il sostegno alla locazione : 171
			Contributo economico di inclusione sociale : 11
STRUTTURE			
Utenti famiglia e minori	94		Collocamento in strutture residenziali sostitutive della famiglia : 35
			Soggiorno marino "La bella estate per l'infanzia, l'adolescenza e le famiglie" : 37
			Soggiorno invernale "Bell'Inverno" : 22
Utenti con disabilità	25		Collocamento nella struttura "Casa Antonia" : 5
			Collocamento in centro socio-educativo per persone con disabilità : 20
Utenti anziani	86		Soggiorno marino "La bella estate per la terza età" : 86



Utenti immigrati e nomadi	49		Progetto SAI – Sistema di Accoglienza ed Integrazione : 49
TOTALE UTENTI	8.475		

Servizi sociali - Livello di servizio 2023

Livello di servizio 2023	10,8965 %
Livello di servizio di riferimento 2023	9,34 %

Il “Livello di servizio 2023” è un indice convenzionale rappresentato dal rapporto tra gli utenti serviti 2023 e la popolazione residente. Al fine di posizionare l’ente rispetto ad un valore di riferimento dell’indicatore si considera la percentuale di utenti figurativi standard rispetto alla popolazione quale dato relativo al “Livello di servizio di riferimento 2023” .

Nel 2023 il livello di servizio effettivo dell'ente locale è risultato superiore al livello di servizio di riferimento.

SERVIZI SOCIO-EDUCATIVI PER LA PRIMA INFANZIA

Nell’ambito dei Servizi socio-educativi per la prima infanzia sono presenti n. 4 Asili nido per una capienza di posti pari a n. 190, dei quali n. 47 sono destinati ai lattanti.

Il numero dei contributi erogati per il pagamento delle rette è stato pari a 190 per una spesa di € 60.000,00.

La copertura pubblica del servizio di asili nido, con riferimento a una popolazione di 1064 minori di 3 - 36 mesi, è del 17,9% registrando un incremento rispetto al 2018 (15,6%) e mantenendo il Comune di Potenza ad un livello superiore agli obiettivi di servizio di riferimento per l’anno 2023.

SERVIZIO DI ASSISTENZA SCOLASTICA ALL’AUTONOMIA E ALLA COMUNICAZIONE IN FAVORE DI ALUNNI CON DISABILITÀ

Il Servizio di assistenza scolastica all’autonomia e alla comunicazione in favore di alunni con disabilità frequentanti le scuole dell’infanzia, primarie e secondarie di I° grado è stato erogato per 119 utenti con un incremento di spesa pari a € 194.000,00 di cui € 81.218,37 rinvenienti dalle risorse aggiuntive stanziare con DPCM 10 Agosto 2023 del Dipartimento per le politiche in favore



delle persone con disabilità, in linea con il livello degli obiettivi di servizio di riferimento per l'anno 2023.

SERVIZIO DI TRASPORTO SCOLASTICO IN FAVORE DI ALUNNI CON DISABILITÀ

Il Servizio di trasporto scolastico in favore di alunni con disabilità frequentanti le scuole dell'infanzia, primarie e secondarie di I° grado è stato erogato per 15 utenti di cui n. 13 aggiuntivi in linea con il livello degli obiettivi di servizio di riferimento per l'anno 2023.

INDICATORI DI SERVIZIO PREVISTI NELLE RISPETTIVE SCHEDE INTERVENTO ELABORATE NELL'AMBITO DEI TAVOLI DI LAVORO INERENTI LA PROGETTAZIONE PARTECIPATA DEL PIANO SOCIALE DI ZONA

MACROAREA	TIPOLOGIA DI SERVIZIO	INDICATORI
MACROAREA 1: INFORMAZIONE, ACCESSO AI SERVIZI, INTEGRAZIONE SOCIO-SANITARIA	Scheda intervento n° 2 "Informazioni sulla rete dei servizi sociali e socio-sanitari"	Accessi Segretariato sociale : 1257
		Accessi Porte sociali : 509
		Accessi sportello migranti : 201
MACROAREA 2: CONTRASTO ALLA POVERTÀ E SOSTEGNO ALL'INCLUSIONE SOCIALE	Scheda intervento n° 4 "Centri servizio per il contrasto alla povertà"	Beneficiari RdC : 282
		Reddito Minimo d'Inserimento (RMI): 84
		Tirocini di Inclusione sociale : 54
		Servizio di accompagnamento lavorativo : 45
		Servizio di Accesso alla residenza anagrafica e fermo posta e Azioni del Centro Servizi per il contrasto alla povertà : 138
		Progetti utili alla collettività (PUC) : 98
		Pronto Intervento Sociale : 38



MACROAREA 3: SOSTEGNO ALLA DISABILITA' / ALLA VITA AUTONOMA - DOMICILIARITÀ	Scheda intervento n° 6 “Accompagnamento verso l'autonomia abitativa e/o lavorativa”	Servizio di Trasporto sociale : 45
		PRO.VI. Progetti di vita indipendente : 8
		Collocamento nella struttura “Casa Antonia” : 5
		Collocamento in centro socio-educativo per persone con disabilità : 20
		Trasporto scolastico minori con disabilità : 15
		Progetto “La bella estate per la terza età” : 86
		Contributo economico strutture residenziali anziani : 18
	Scheda interventi n° 7 “Rete integrata dei servizi legati alla domiciliarità”	Servizio di Assistenza Domiciliare disabili : 50
		Servizio di Assistenza Domiciliare anziani : 65
		Disabilità gravissima : 62
		Care giver familiare : 37
		Assegno di cura : 70
		Home Care premium : 33
MACROAREA 4: SOSTEGNO ALLE RESPONSABILITA' FAMILIARI E TUTELA DEI MINORI	Scheda intervento n° 8 “Sostegno alle capacità genitoriali e pluralizzazione delle forme familiari”	Sostegno socio-educativo domiciliare : 79
		Sostegno socio-educativo domiciliare beneficiari RdC : 33
		Affidamento familiare : 8
		Adozioni : 10
		P.I.P.P.I. (Programma di Intervento Per la Prevenzione dell'Istituzionalizzazione) : 7
		Progetto “Famiglie al centro” : 181
		Progetto “Minori al centro” : 1492
		Minori di filiazione naturale : 16



	Scheda intervento n° 9 “Contrasto alla povertà educativa”	Progetto “La bella estate per l’infanzia, l’adolescenza e le famiglie” : 37
		Progetto “Bell’Inverno” : 22
	Scheda intervento n° 10 “Servizi socio educativi all’infanzia”	Contributo economico servizi a domanda individuale Asilo Nido A. S. 2023-2024 : 190

STATO DI AVANZAMENTO LEPS/LEP E LEAPS REGIONALI PER AREE DI INTERVENTO

Tab. 4.1 Leps/Lep nazionali e Leaps regionali per aree di intervento

Le celle evidenziate segnalano un avanzamento positivo al 31/12/2023

AREE di intervento	Servizio/Prestazione	Tipologia	Grado di realizzazione al 31/12/2022	Obiettivi di sviluppo per il 2023	Grado di sviluppo entro il 31/12/2024	Previsione spesa annuale a carico dell'ATS	Principali fonti di Finanziamento
Area 1: Informazione, supporto e presa in carico di persone e famiglie con	Ufficio di Piano	LEAPS regionale	Presenza del servizio	Servizio garantito	Servizio garantito	€ 175.600,00 n. 1 coordinatore n. 3 istruttori direttivi n. 1 istruttore amministrativo	Fondo regionale Politiche sociali Fondi bilancio comunale Fondo coesione
	Servizio di Segretariato Sociale	LEAPS regionale	Presenza del servizio	Servizio garantito	Servizio garantito	€ 34.800,00 (n. 1 Ass. soc.)	Fondi PON Inclusione Fondo Povertà



bisogni sociali e socio-sanitari	Servizio Sociale Professionale	LEPS	Presenza del servizio	Servizio garantito	Servizio garantito	€ 452.400,00 (n. 13 ass. soc.)	Fondi bilancio comunale Fondo Povertà Fondo solidarietà comunale risorse aggiuntive
	Servizio di Psicologia Sociale e di Comunità	LEAPS regionale	Presenza del servizio	Servizio garantito	Servizio garantito	€ 34.800,00 (n. 1 psicologo)	Fondi bilancio comunale
	Punto Unico di Accesso e Valutazione Multidimensionale	LEPS	Assenza del servizio	Attivazione del servizio	Servizio garantito	€ 50.000,00 -n. 1 ass. soc. -n. 1 istruttore amm.vo part-time	Fondi bilancio comunale Fondi Non Autosufficienza
	Unità Operativa di Ambito – Servizio di pronto intervento sociale	LEPS	Assenza del servizio	Presenza del servizio	Servizio garantito	€ 134.000,00	Fondo React-EU Fondo Povertà
	Supervisione del personale dei servizi sociali	LEPS	Assenza del servizio	Attivazione del servizio	Servizio garantito	€ 15.000,00	Fondi PNRR Fondo Nazionale Politiche Sociali
	Servizi sociali per le dimissioni protette	LEPS	Assenza del servizio	Attivazione del servizio	Servizio garantito	€ 35.000,00	Fondi PNRR Fondo Nazionale Politiche sociali



AREE di intervento	Servizio/Prestazione	Tipologia	Grado di realizzazione al 31/12/2022	Obiettivi di sviluppo per il 2023	Grado di sviluppo entro il 31/12/2024	Previsione spesa annuale a carico dell'ATS	Principali fonti di Finanziamento
Macroarea 2: Sostegno alle responsabilità familiari e tutela dei minori	Servizio di Assistenza domiciliare educativa	LEPS regionale	Presenza del servizio	Servizio garantito	Servizio garantito	€ 360.000,00	Fondi regionali Politiche sociali Fondo Pon Inclusione/Fondo Povertà Fondo PNRR
	Servizi socio-educativi per la prima infanzia (0-3)	LEP	Presenza del servizio	Servizio garantito	Servizio garantito		Fondi bilancio comunale Fondi regionali Fondo solidarietà comunale risorse aggiuntive
	Centro diurni per minori	LEPS regionale	Assenza del servizio	Assenza del servizio	Assenza del servizio		
	Servizi residenziali per minori	LEPS regionale	Presenza del servizio	Servizio garantito	Servizio garantito	€ 385.000,00	Fondi bilancio comunale Fondo Nazionale Politiche Sociali
Servizi per l'affidamento familiare	LEPS regionale	Assenza del servizio	Assenza del servizio	Attivazione del servizio	€ 34.800,00	Fondi bilancio comunale	



						- n. 1 A.S. a tempo pieno € 50.000,00	Fondo Politiche della Famiglia
	Servizi di accoglienza di madri di minori destinatari di provvedimento dell'A.G.	LEPS regionale	Presenza del servizio	Servizio garantito	Servizio garantito	€ 80.000,00	Fondi bilancio comunale Fondi regionali Forma singola
	Prevenzione dell'allontanamento familiare	LEPS	Assenza del servizio	Attivazione del servizio	Servizio garantito	€ 100.000,00	Fondi PNRR



AREE di intervento	Servizio/Prestazione	Tipologia	Grado di realizzazione al 31/12/2022	Obiettivi di sviluppo per il 2023	Grado di sviluppo entro il 31/12/2024	Previsione spesa annuale a carico dell'ATS	Principali fonti di Finanziamento
Macroarea 3: Sostegno alle persone anziane	Servizio di assistenza Domiciliare (SAD)	LEAPS regionale	Presenza del servizio	Servizio garantito	Servizio garantito	€ 384.800,00	Fondi regionali Politiche sociali
	Servizi di prossimità per anziani	LEAPS regionale	Assenza del servizio	Assenza del servizio	Attivazione del servizio	Risorse da definire	Fondi bilancio comunale Fondo regionale Politiche sociali Altri fondi dedicati
	Servizio di assistenza Domiciliare Integrata (ADI)	LEAPS regionale	Presenza del servizio	Servizio garantito	Servizio garantito	0	Fondi Azienda Sanitaria
	Servizi residenziali e semiresidenziali a bassa, media o alta intensità assistenziale: CASE DI RIPOSO/RASS1	LEAPS regionale	Presenza del servizio	Servizio garantito	Servizio garantito	€ 60.000,00	Fondi regionali Forma singola Fondo solidarietà comunale risorse aggiuntive



AREE di intervento	Servizio/Prestazione	Tipologia	Grado di realizzazione al 31/12/2022	Obiettivi di sviluppo per il 2023	Grado di sviluppo entro il 31/12/2024	Previsione spesa annuale a carico dell'ATS	Principali fonti di Finanziamento
Macroarea 4: Contrasto alla povertà e all'esclusione sociale	Interventi di pronto intervento abitativo e di sussistenza	LEAPS regionale	Assenza del servizio	Attivazione del servizio	Servizio garantito	€ 70.000,00	Fondi PO FESR 2014-2020 Fondi bilancio comunale Fondo Povertà Fondi PNRR
	Interventi e programmi di inclusione lavorativa: servizio di accompagnamento a tempo all'inserimento lavorativo e Tirocini di inclusione sociale	LEAPS regionale	Presenza del servizio	Presenza del servizio	Potenziamento	€ 154.000,00 (servizio accompagnamento a tempo) € 7.320,00/tirocinio inclusione	Fondo PON Inclusione Fondo povertà
	Inserimento di clausole sociali	LEAPS regionale	Presenza	Presenza	Presenza		



	negli appalti per lavori e servizi						
	Valutazione multidimensionale e progetto personalizzato per i beneficiari RdC	LEPS	Presenza del servizio	Servizio garantito	Servizio garantito	4 Ass. soc. 3 educatori prof.li 1 psicologo € 115.000,00 (il costo degli Ass.soc. è conteggiato nella voce "Servizio sociale professionale")	Fondo povertà Fondo PON Inclusione
	Servizi per l'accesso, la valutazione e i sostegni da individuare nel progetto personalizzato	LEPS	Presenza del servizio	Servizio garantito	Servizio garantito	Il costo è ricompreso nella voce "Segretariato sociale prof.le"	Fondo Povertà Fondo PON Inclusione



AREE di intervento	Servizio/Prestazione	Tipologia	Grado di realizzazione al 31/12/2022	Obiettivi di sviluppo per il 2023	Grado di sviluppo entro il 31/12/2024	Previsione spesa annuale a carico dell'ATS	Principali fonti di Finanziamento
Macroarea 5: Sostegno alla disabilità	Attivazione titoli sociali	LEPS regionale	Assenza	Attivazione	Livello garantito	Azione di sistema	
	Interventi di orientamento, Interventi di formazione e tutoraggio finalizzati all'inserimento lavorativo: Servizio accompagnamento a tempo e tirocini di inclusione	LEAPS regionale	Assenza del servizio	Attivazione del servizio	Potenziamento del servizio	€ 120.000,00 (servizio accompagnamento a tempo) € 7.320,00/tirocinio inclusione sociale	Fondi PNRR Fondi Dopo di noi



Servizio di trasporto sociale	LEAPS regionale	Presenza del servizio	Presenza del servizio	Presenza del servizio	€ 120.000,00	Fondo regionale Forma singola Fondi Piano regionale disabilità Fondo solidarietà comunale risorse aggiuntive
Servizi di sostegno scolastico (assistenza specialistica)	LEAPS regionale	Presenza del servizio	Servizio garantito	Servizio garantito		Fondi di bilancio comunale Fondi regionali
Servizi di sostegno all'autonomia personale e assistenza domiciliare	LEAPS regionale	Presenza del servizio	Servizio garantito	Servizio garantito	€ 400.000,00	Fondi regionale Politiche sociali Fondi PNRR Fondo Non autosufficienza Fondo solidarietà comunale risorse aggiuntive
Centri socio-educativi	LEPS regionale	Presenza del servizio	Servizio garantito	Servizio garantito	€ 280.000,00	Fondi bilancio comunale Fondo regionale Politiche sociali
Trasporto scolastico studenti disabili	LEPS	Presenza del servizio	Servizio garantito	Servizio garantito	€ 20.000,00	Fondo bilancio comunale Fondo Solidarietà comunale



AREE di intervento	Servizio/Prestazione	Tipologia	Grado di realizzazione al 31/12/2022	Obiettivi di sviluppo per il 2023	Grado di sviluppo entro il 31/12/2024	Previsione spesa annuale a carico dell'ATS	Principali fonti di Finanziamento
Macroarea 6: Sostegno vita autonoma / permanenza domicilio di persone non autosufficienti	Servizi residenziali ad alta intensità assistenziale	LEPS regionale	Presenza del servizio	Presenza del servizio	Presenza del servizio	0	Compartecipazione beneficiari
	Servizio di assistenza Domiciliare anziani (SAD)	LEPS	Presenza del servizio	Servizio garantito	Servizio garantito	€ 384.800,00	Fondi regionale Politiche sociali Fondo Non Autosufficienza
	Servizio di assistenza Domiciliare ntegrata (ADI)	LEAPS regionale	Presenza del servizio	Servizio garantito	Servizio garantito	0	Fondi Azienda Sanitaria
	Strutture residenziali/ semiresidenziali: Comunità alloggio e gruppo appartamento per	LEAPS regionale	Presenza servizio	Servizio garantito	Servizio garantito	€ 265.000,00 (comunità alloggio) € 80.000,00 (gruppo appartamento)	Fondo regionale dedicato Fondi PNRR



	persone con disabilità						
	Assegno di cura	LEPS regionale	Presenza servizio	Servizio garantito	Servizio garantito	€ 230.000,00	Fondo Non autosufficienza
	Servizi di sollievo alle famiglie	LEPS	Assenza del servizio	Attivazione del servizio	Presenza servizio	In attesa di riparto	Fondo Non autosufficienza
	Servizi di sollievo	LEPS	Assenza del servizio	Attivazione del servizio	Presenza servizio	Risorse in attesa di riparto	Fondo Non autosufficienza
AREE di intervento	Servizio/Prestazione	Tipologia	Grado di realizzazione al 31/12/2022	Obiettivi di sviluppo per il 2023	Grado di sviluppo entro il 31/12/2024	Previsione spesa annuale a carico dell'ATS	Principali fonti di Finanziamento
Macroarea 7: Prevenzione e trattamenti di devianze e dipendenze	Presenza in carico multidisciplinare integrata	LEAPS regionale	Assenza del servizio	Attivazione	Potenziamento del servizio	Costo ricompreso nella voce "Servizio sociale professionale"	Fondo bilancio comunale
	Interventi preventivi	LEAPS regionale	Assenza del servizio	Attivazione servizio	Potenziamento del servizio	€ 50.000,00	Fondo Politiche Antidroga
	Servizi socio-sanitari a prevalenza sociale residenziali, semiresidenziali e	LEAPS regionale	Assenza del servizio	Assenza del servizio	In presenza di risorse attivazione servizio previo	Risorse in attesa di individuazione	Finanziamenti dedicati



ze patologic he	domiciliari dell'area della salute mentale e delle dipendenze patologiche.				accordo con Azienda Sanitaria		
	Interventi di reinserimento socio lavorativo	LEPS regionale	Assenza del servizio	Assenza del Servizio	In presenza di risorse attivazione servizio previo accordo con Azienda Sanitaria	Risorse in attesa di individuazione	Finanziamenti dedicati
AREE di intervento	Servizio/Prestazione	Tipologia	Grado di realizzazione al 31/12/2022	Obiettivi di sviluppo per il 2023	Grado di sviluppo entro il 31/12/2024	Previsione spesa annuale a carico dell'ATS	Principali fonti di Finanziamento
Macroarea 8: Reinserimento sociale di ex detenuti e	Interventi di reinserimento socio-lavorativo	LEPS regionale	Assenza del servizio	Assenza del servizio	In presenza di risorse attivazione servizio previo accordo con Istituto penitenziario	Risorse in attesa di individuazione	Finanziamenti dedicati
	Percorsi di reinserimento ed inclusione sociale	LEPS regionale	Assenza del servizio	Assenza del servizio	In presenza di risorse attivazione	Risorse in attesa di individuazione	



di soggetti sottoposti all'Autorità giudiziaria	per minori e adulti ex detenuti				servizio previo accordo con Istituto penitenziario		Finanziamenti dedicati
AREE di intervento	Servizio/Prestazione	Tipologia	Grado di realizzazione al 31/12/2022	Obiettivi di sviluppo per il 2023	Grado di sviluppo entro il 31/12/2024	Previsione spesa annuale a carico dell'ATS	Principali fonti di Finanziamento
Macroarea 9: Accoglienza/integrazione di migranti e senza fissa dimora	Sportelli informativi per immigrati	LEPS regionale	Assenza del servizio	Presenza del servizio	Presenza del servizio	€ 15.000,00	Fondi FAMI Fondo Nazionale per le Politiche migratorie
	Centri di accoglienza	LEPS regionale	Presenza del servizio	Servizio garantito	Servizio garantito	€ 848.250,00	Fondo Nazionale per le Politiche e i Servizi dell'Asilo Fondi FAMI Fondi PNRR Fondo Povertà Quota estrema
	Servizi per la residenza fittizia	LEPS	Assenza del servizio	Presenza del servizio	Servizio garantito	€ 6.000,00	Fondo povertà Quota estrema Fondo PON React-EU
	Centri diurni	LEPS regionale	Assenza del servizio	Assenza del servizio	Assenza del servizio		



Città di Potenza

Unità di Direzione Servizi alla Persona



Ufficio di Piano

	Servizi di mediazione linguistico - culturale	LEPS regionale	Assenza del servizio	Presenza del servizio	Potenziamento del servizio	€ 10.000,00	Fondi FAMI
TOTALE RISORSE ANNUALI (escluso costo tirocini di inclusione)						€ 5.408.850,00	